Anul al 58-lea
12 Pagini

EXEMPLARUL { În România 3 lei. În străinătate 6 lei.
Taxe poştală plătită în numerar conform aprobării Dir. G-le P. T. T. Nr. 24.464/939

Nr. 294 Miercuri 29 Octombrie 1941
12 Pagini

ABONAMENTE IN ŢARA Lei 200 pe 3 luni Lei 380 pe 6 luni. Lei 750 pe 12 luni. O lună Lei 80 In străinătate în raport cu tariful poştal şi valuta

UNIVERSUL

CELE DIN URMA ŞTIRI DIN LUMEA INTREAGA, TELEGRAFICE ŞI TELEFONICE
REDACŢIA ŞI ADMINISTRAŢIA: BUCUREŞTI, STR. BREZOIANU No. 23-25
CENTRALA TELEFONICA A ZIARULUI: 3.30.10: SECRETARIATUL DE REDACŢIE: 3.30.15

ABONAMENTE IN ŢARA pe un an la UNIVERSUL COPIILOR, ZIARUL CALATORIILOR, VESELIA, RADIO UNIV. şi UNIV. LITERAR care 220 lei
UNIV.-SPORT 500 lei

Fondator: LUIGI CAZZAVILLAN
Proprietar: „UNIVERSUL" S. A.
Inscris sub Nr. 160 Trib. Ilfov

DIRECTOR şi ADMINISTRATOR DELEGAT STELIAN POPESCU

„ASOCIAŢIUNEA" SIBIIU

COMERŢUL CLANDESTIN

In epoci grele ca aceasta, când starea de război impune unele restricţiuni în economia ţării, apar o serie de improvizaţi ai comerţului, lacomi de câştig, cari vând clandestin, pe preţ de speculă, articole de strictă necesitate.

Cu toate măsurile cari s'au luat, negustorii clandestini reuşesc să acapareze mărfuri şi să le distribue pe sub mână consumatorilor de ocazie, cari oferă preţurile ce li se cer.

Genul acesta de comerţ are repercusiuni adânci pe piaţă, întrucât dispar atâtea articole şi în special cele alimentare, marea masă a populaţiei nemaigăsindu-le la preţurile fixate de autorităţi.

Comerţul clandestin loveşte şi în negustorii cinstiţi, cu firmă înscrisă, cari suportă atâtea cheltueli pentru exercitarea negoţului, în timp ce clandestinii se sustrag tuturor acestor sarcini, urmărind numai câştigul lor personal, în proporţii nejustificate.

Ei scumpesc în acelaş timp şi alimentele, oferind producătorilor preţuri cât de mari, pe care nu le pot da negustorii controlaţi după facturi şi impuşi să vândă la preţuri maximalizate.

Vina intensificării comerţului clandestin o poartă în parte şi consumatorii cari încurajează pe aceşti speculanţi, oferind preţuri exagerate, dar fără să-şi dea seama, că prin atitudinea lor scumpesc viaţa celor mulţi şi provoacă lipsa de pe piaţă a atâtor articole de mare consum.

O disciplină în cumpărături şi în preţurile oferite trebue să existe şi din partea unor consumatori înţelegători ai împrejurărilor prin cari trecem, fiindcă numai aşa se poate pune stavilă lăcomiei acaparatorilor şi speculanţilor de mărfuri.

Pe piaţa Capitalei a început să se observe, dela o vreme, şi alt fenomen asemănător comerţului clandestin şi dăunător populaţiei. Sunt negustori în piaţă, negustori de mari consumuri, de mezeluri, de peşte, etc., cari aduc dimineaţa mărfuri pentru desfacere. Lumea aşteaptă bucuroasă să-şi facă târgueli. Negustorul vinde la un număr restrâns de cetăţeni, anunţând apoi pe cei cari au aşteptat ore întregi, în faţa prăvăliei, că marfa s'a terminat.

Realitatea este, că marfa se împachetează în ascuns pentru clienţi cunoscuţi ai prăvăliei, cari oferă preţuri mult mai mari decât cele fixate prin ordonanţele autorităţilor şi li se trimite acasă, în timp ce consumatorii ceilalţi, cari şi-au pierdut timpul aşteptând, se întorc acasă fără să fi putut cumpăra ceva.

E un sistem căruia trebuie să i se pună capăt, pentru buna funcţionare a pieţii şi aprovizionarea tuturor cetăţenilor.

Comerţul clandestin fie că e exercitat de improvizaţi, fie că e practicat de unii negustori fără scrupul, trebue stârpit fără cruţare, fiindcă turbură preţurile pieţii şi creează neajunsuri populaţiei.

O circulară confidenţială
a înaltului comandament britanic

Roma, 27 (Rador). — Ziarele publică textul unei circulări confidenţiale a înaltului comandament britanic, găsită în bagajele unui ofiţer superior englez care a fost făcut prizonier.

Circularea pricizează anumite directive ale politicei britanice, ca urmare a divergenţelor de păreri ce se manifestează în corpul ofiţeresc britanic, divergenţe cari, după acea circulară, pot cauza mari prejudicii Marei Britanii.

Cu privire la aceasta documentul declară că fiecare ofiţer britanic trebue să ţină socoteală de interesele, câteodată diametral opuse, ale arabilor, evreilor şi druzilor, „francezilor liberi", turcilor, polonezilor şi grecilor şi, de a-şi aduce aminte în orice moment că, înainte de toate, interesele Marei Britanii sunt cele cari primează.

Ceeace se doreşte aci „în Anglia" declară circulara, este ca războiul să se termine cât mai repede posibil şi ca fiecare să se reîntoarcă la el acasă.

Documentul se ridică împotriva ofiţerilor englezi anti-comunişti cari nu văd cu ochi bunăoară alianţa cu U.R.S.S. şi afirmă că eventualitatea unei victorii bolşevice nu trebue să sperie pe un bun englez, deoarece bolşevizarea Germaniei nu ar reprezenta vreun pericol pentru Marea Britanie.

Pe de altă parte, în acea circulară se spune că războiul din Est, reprezintă un termen de graţie pentru Anglia, în vederea victoriei decisive.

Orice bombă cade pe vre-un sat rusesc, reprezintă o bombă care nu cade deasupra Londrei. Ori ce car de asalt care se iroseşte pe frontul oriental, nu va putea să fie întrebuinţat în altă parte.

Documentul afirmă apoi că invazia de către bolşevici a ţărilor limitrofe ţărei lor era legitimă şi citează un extras din discursul lui Churchill dela 22 Iunie trecut.

Examinând în fine situaţia „francezilor liberi" documentul deploră faptul că aceştia sunt obiectul unei prea mari antipatii din partea englezilor.

Circulara poartă data de 1 August 1941.

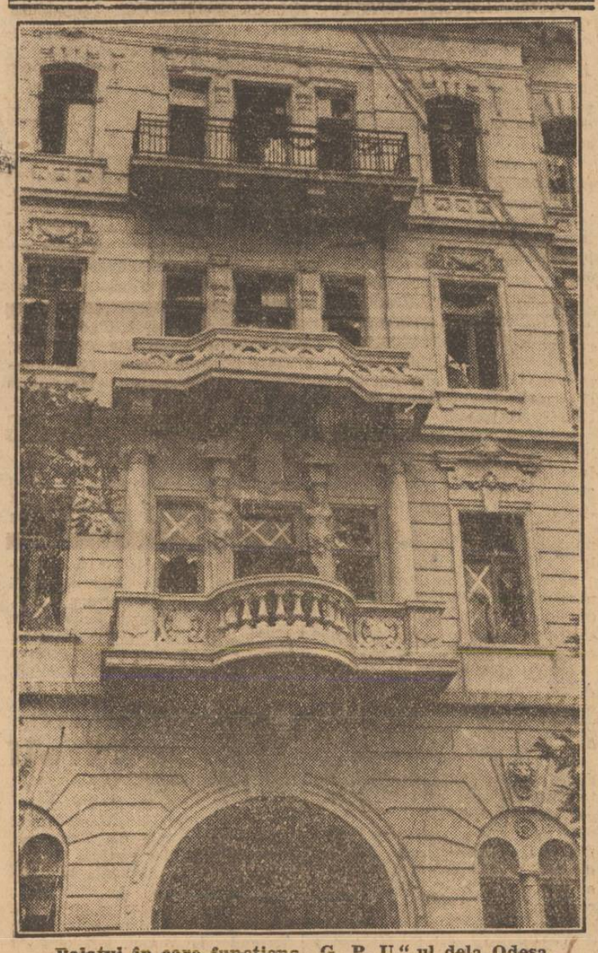

Palatul în care funcţiona „G. P. U."-ul dela Odesa

INTRE ROMÂNI ŞI EVREI

Răspunsul mareşalului Antonescu, la cele două petiţii succesive ale d-lui Filderman, preşedintele „Uniunii comunităţilor evreieşti din România", arată cari sunt motivele determinante ale prăpastiei săpată între români şi evrei din vina exclusivă a unora din aceştia.

„Inainte chiar de apariţia trupelor sovietice, evreii, ce apărati, din Basarabia şi Bucovina au scuipat ofiţerii noştri, le-au smuls epoleţii, le-au rupt uniformele şi când au putut au omorît mişeleşte soldaţi cu bâtele. Aceiaşi ticăloşi au întâmpinat venirea trupelor sovitice cu flori şi au sărbătorit-o cu exces de bucurie. Avem fotografii doveditoare.

Pe timpul ocupaţiei bolşevice aceia pentru care vă îndoiaţi astăzi au trădat pe bunii români, i-au denunţat urgiei comuniste şi au adus jalea şi doliul în multe familii.

Din pivniţele Chişinăului se scot zilnic, oribil mutilate, cadvarele martirilor noştri, cari au fost astfel răsplătiţi fiindcă 20 de ani au întins o mână prietenească acestor fiare ingrate", *precizează, între altele, Conducătorul Statului, în răspunsul al cărui text l-am publicat Duminică.*

Nici ca preşedinte al „Uniunii evreilor", nici personal, d. Filderman, amintind de tratamentul aplicat evreilor din Basarabia şi Bucovina, nu era îndreptăţit să se plângă de situaţia evreilor din România.

Problema evreiască, la noi, a devenit acută şi din pricina numărului mare de semiţi veniţi de peste hotare, cu concursul „Uniunii" (e drept şi cu complicitatea unor anumite organe poliţieneşti de pe vremuri), concurs consemnat în acte militare oficiale, iar atitudinea şi temperamentul d-lui Filderman au înveninat şi mai mult raporturile, cari în mod firesc nu puteau să fie excelente, între cei de baştină şi cei veniţi, cu apucăturile ştiute, de prin alte meleaguri îndepărtate.

Faptele desvăluite de mareşalul Antonescu, cruzimile şi ura de care au dat dovadă cei a căror apărare o ia d. Filderman, sunt agravate prin atitudinea ireconciliabilă pe care mulţi dintre evrei au luat-o în faţa evenimentelor în care erau în joc soarta ţării şi existenţa neamului românesc. Organic şi făţiş, ei sunt de cealaltă parte a baricadei, dorind o imposibilă victorie a duşmanului nostru. Problema trebue rezolvată pe plan internaţional şi Europa nouă va da soluţia cea mai potrivită, pentru ca fiecare neam să-şi vadă de treburile şi de căminul respectiv, înlăturând astfel disensiunile interne, provocate de cei nechemaţi şi nepoftiţi în casa altora.

SCOPUL VIZITEI CONTELUI CIANO LA CARTIERUL GENERAL AL FUEHRERULUI
DESMINŢIREA SVONURILOR DESPRE PRETINSE PROPUNERI DE PACE ALE GERMANIEI

Prin telefon dela corespondentul nostru particular din Berlin

Berlin, 27 Octombrie. — Sosirea contelui Ciano la cartierul general al Führerului a oferit cercurilor politice din Berlin ocazia de a sublinia din nou munca constructivă depusă de puterile Axei în timpul când încă armele vorbesc, muncă ce are ca ţintă reconstruirea nouei Europe.

Prin excluderea pricolului ameninţător al bolşevismului din Europa, se vorbeşte acum despre pregătiri uriaşe pentru crearea bazelor vitale ale Europei. „Berliner Boersenzeitung" comentează toate posibilităţile în această privinţă, în special acum, în urma măririi spaţiului european prin eliberarea Estului de bolşevism. Aceste posibilităţi sunt direct grandioase şi încadrarea spaţiului oriental european, atât de bogat, în nouile planuri europene, va oferi bazele adevărate pentru înfiinţarea unei mari comunităţi a popoarelor europene. In cadrul acestor probleme trebue văzut şi scopul vizitei contelui Ciano.

❖

In timp ce se fac pregătiri pentru noua reglementare a Europei, operaţiunile militare de pe frontul de Est se desfăşoară în mod favorabil spre ţinta înfrângerii definitive a bolşevismului.

In toate sectoarele frontului oriental se dau lovituri puternice împotriva duşmanului. Vremea foarte rea şi drumurile desfundate întârzie puţin acţiunile militare, dar acest lucru nu reduce nimic din faptul că decizia pe acest front ar fi căzut. Din această cauză, svonurile anglo-americane că pe Volga se află 60 divizii bolşevice noui şi complet înarmate, nu va schimba nimic din acest fapt.

La Berlin se subliniază din nou că războiul actual nu se poate termina decât cu victoria Germaniei şi aliaţilor ei. Această atitudine germană faţă de tema încheerii unei păci apropiate, a fost provocată de vorbăriile englezeşti asupra acestei teme. In capitala Reichului desbaterile asupra acestei probleme în Camera Comunelor sunt considerate drept manevre britanice, cu scopul de a produce impresia că în Germania ar exista anumite cercuri cari vor să tatoneze posibilităţile de pace cu Anglia.

In Camera Comunelor ducele Bedford a fost acuzat că ar fi transmis mai departe propuneri de pace germane. In realitate însă, aceste pretinse propuneri germane nici nu există. La ministerul de externe german se subliniază din nou că aceste svonuri britanice n'au alt scop decât să producă în rândurile poporului britanic impresia că poporul german a început să arate o mare slăbiciune şi o dorinţă de pace tot atât de mare. Faţă de aceste svonuri britanice, se răspunde la Berlin cu situaţia politică şi militară, situaţie care vorbeşte un limbaj categoric şi anume în favoarea Germaniei.

❖

In legătură cu incidentele regretabile din Franţa, se constată acum la Berlin o reacţiune în rândurile populaţiei franceze, care a produs satisfacţie în capitala Reichului. Astfel, autorităţile anchetatoare germane din Nantes şi Bordeaux au primit din numeroase cercuri informaţii amănunţite asupra acestor incidente, subliniindu-se în acelaş timp că se renunţă la premiul pus de autorităţile militare germane pentru prinderea asasinilor. Cu ocazia înmormântării victimelor acestor atentate, populaţia franceză a luat parte în număr mare. La Berlin aceste fapte sunt considerate ca o dovadă că cercurile franceze au interes de a susţine şi în viitor atitudinea loială a autorităţilor germane. Amestecul d-lor Roosevelt şi Churchill în această afacere este categoric respins la Berlin. Se subliniază că atitudinea propagandei britanice dovedeşte din nou că autorii morali ai acestor atentate se află la Londra.

❖

Presa germană publică la loc de frunte răspunsul mareşalului Antonescu dat evreului Filderman. Se acordă declaraţiilor mareşalului Antonescu o importanţă deosebită, în ceeace priveşte atitudinea sa faţă de problema evreiască.

Ofiţerul de artilerie Gheorghe I. Brătianu

Pentru fapte de arme săvârşite în Ucraina, ofiţerul de artilerie Gheorghe I. Brătianu a fost decorat de Fuehrerul Germaniei cu „Crucea de Fier" cl. I şi II.

Personalitatea d-lui Gheorghe Brătianu, rolul şi atitudinea d-sale, în viaţa politică a României în ultimul deceniu, sunt prea bine cunoscute ca să mai fie nevoe să le relevăm aci.

Dârzenia convingerilor d-sale manifestate într'o epocă în care ar fi putut să aibă toate onorurile, dacă ar fi consimţit să renunţe cât de puţin la ea, i-a creiat o situaţie excepţională în rândurile oamenilor de caracter de care are atâta nevoe reclădirea României moderne.

In executarea datoriei sale fireşti de oştean, d. Gheorghe Brătianu a cules elogiile exprimate prin decernarea înaltei decoraţii germane.

Ofiţerul Gheorghe Brătianu şi-a făcut datoria pe front, cu aceiaş virtute cu care şi-a făcut-o în viaţa politică internă ale cărei ispititoare mreji au prins atâtea din figurile cari constituiau altădată nădejdile românismului.

Prin şcoala perseverenţei în convingeri şi caracterului pus în slujba intereselor superioare ale neamului, d. Gheorghe I. Brătianu face parte din categoria exemplelor cari formează garanţia afirmării drepturilor noastre, garanţia continuităţii acelei clase de înaintaşi cari ne-a dat unirea naţiunei întregi.

ARTILERIA GERMANĂ
BOMBARDEAZĂ VIOLENT LENINGRADUL

Berlin, 27 (Rador).—**După cum se anunţă din izvor militar, posturi de observaţie înaintate ale artileriei germane au recunoscut, în ziua de 26 Octombrie, pe frontul din faţa Leningradului, pregătirile făcute de forţele sovietice pentru noui încercări de desfăşurare.**

Focul artileriei grele germane, imediat alarmate, a nimicit puterile sovietice înainte de a fi putut da atacul.

In acelaşi loc al frontului de încercuire, bolşevicii au atacat poziţiile germane cu sprijinul artileriei şi al blindatelor. Şi acest atac a fost respins de focul germanilor, care a pricinuit bolşevicilor mari pierderi sângeroase.

Din zece tankuri care au atacat, şase au rămas incendiate pe teren fiind capturate de germani.

In tot timpul acestor lupte, artileria grea germană a bătuţ necontenit obiectivele importante din punct de vedere militar din Leningrad.

DOUĂ PODURI SOVIETICE CUCERITE DE GERMANI

Berlin, 27 (Rador). — **In sectorul sudic al frontului de răsărit, un regiment de infanterie german, care se găsea în urmărirea bolşevicilor, a cucerit două poduri cu toată apărarea îndârjită a adversarului.**

Deşi bolşevicii incendiaseră podurile în retragerea lor, soldaţii germani au năvălit peste podurile în flăcări şi au făcut un cap de pod pe celălalt mal al fluviului.

Focul a fost stins chiar în timpul luptei.

Totodată, regimentul de infanterie german a capturat 1079 prizonieri şi 7 care de luptă sovietice.

Sovieticii n'au ingropat
ostaşii finlandezi morţi în trecutul război

Helsinki, 27 (Rador). — Corespondentul agenţiei *Havas Ofi* transmite:

In cursul înaintărilor în istmul Careliei, trupele finlandeze au găsit cadavrele multor soldaţi finlandezi căzuţi în timpul campaniei din iarna 1939-1940, pe câmpul de luptă dela Summa.

Au fost găsite aproape 200 de cadavre dintre care cea mai mare parte au putut să fie identificaţi.

Se reaminteşte că după războiul sovieto-finlandez din iarna trecută, autorităţile finlandeze intrasră în tratative cu cele sovietice, cerând predarea corpurilor finlandezilor căzuţi, cari zăceau pe câmpul de luptă.

Bolşevicii au refuzat să satisfacă această cerere iar comandantul armatei sovietice a declarat că toţi soldaţii finlandezi morţi în război, fuseseră deja îngropaţi.

Astăzi finlandezii au putut constata falsitatea acestei afirmaţii.

INTRAREA TRUPELOR ROMÂNE IN ODESA

După lupte crâncene, trupele române intră victorioase în Odesa. (Pk. Ob.)

Aniversarea marşului asupra Romei

Se implinesc azi 19 ani, dela triumful ideii de ordine în Italia, fiindcă aceasta a însemnat revoluţia fascistă a cărei victorie definitivă a consacrat-o marşul asupra Romei. Era prima victorie reală, profundă, fiindcă ea se resfrângea asupra întregului organism al statului italian şi asupra complexului de viaţă politică, socială şi economică a Italiei, prima victorie câştigată împotriva acelui vânt anarhic pe care comunismul slav îl sufla asupra Europei, încercând distrugerea muncei, distrugerea producţiei, distrugerea credinţei şi, în general, a oricărei idei de ordine şi de disciplină, morală.

La 28 Octombrie 1922 revoluţia fascistă a luat frânele guvernului iar Ducele devenea şeful statului. Acest eveniment consacra astfel triumful revoluţiei fasciste şi deschidea Italiei o eră nouă creatoare, dinamică.

In decursul acestor 19 ani, Italia, sub conducerea Ducelui, şi-a regăsit tradiţia ei glorioasă creind geniului latin condiţiunile cele mai prielnice pentru strălucirea lui în toate direcţiunile. Opera realizată de d. Benito Mussolini în acest răstimp istoric este considerabilă şi restabilirea dreptului muncii prin asigurarea ordinei şi a încrederei a dat Italiei avântul necesar.

Şi în vremea aceea a începutului erei fasciste, când din multe părţi se privea cu neîncredere spre Roma cea nouă şi când chiar aci la noi nu lipseau sceptici şi bârfitori, „Universul" a fost printre cei dintâi, şi poate chiar singurul, care a salutat cu toată simpatia şi cu toată încrederea biruinţa ideii fasciste, fiindcă el vedea în ea nu numai o acţiune salutară pentru poporul italian, ci o idee menită să dea, prin exemplul roadelor ei, îndemnul la trezirea din pasivitate şi în alte ţări şi mai ales la noi în ţară, unde primejdia bolşevică se resimţea mai mult prin vecinătatea atât de apropiată a Rusiei Sovietice. Conştienţi de primejdia ce ne pândea şi pe care mulţi dela noi refuzau s'o vadă, noi am fost totdeauna convinşi că numai prin promovarea ordinei, a autorităţei statului, a justiţiei sociale, a muncei şi a meritelor reale se va putea înlătura această primejdie, dându-se naţiunei întregi armătura morală necesară pentru rezistenţa îndârjită în faţa asalturilor anarhice şi pentru biruinţa finală. Din această convingere a izvorît şi încrederea noastră în puterea dinamică a revoluţiei fasciste şi cele înfăptuite în Italia de d. Mussolini ne-au dat dreptate.

Bucuria noastră este de aceea cu atât mai mare faţă de izbânda revoluţiei fasciste, creatoare şi organizatoare şi aniversarea pe care o serbează azi întreaga Italie este pentru noi un fericit prilej a ne exprima şi de data aceasta sincera noastră simpatie faţă de poporul italian.

DUCELE

Munca neobosită, ale cărei rezultate în ordinea internă sunt atât de apreciabile, n'a împiedicat o intensă activitate şi pe planul extern, în acelaş spirit nou al revoluţiei fasciste. Era firesc ca Italia fascistă să se alăture din primul moment la politica unei noui ordine europene şi alianţa ei cu Germania, constituirea axei Berlin—Roma, a sintetizat această nouă politică externă italiană.

Credincioasă spiritului revoluţiei fasciste, Italia participă azi la lupta de exterminare a bolşevismului, alături de Germania, de România şi de ceilalţi aliaţi.

Această a 19-a aniversare a marşului asupra Romei, a biruinţei ideei de ordine, găseşte astfel Italia pe aceeaşi linie, în plină acţiune pregătitoare a acelei ere de linişte, de pace şi de dreptate către care aspiră azi toate popoarele europene.

Generali români decoraţi de Fuehrer

D. general Hauffe, şeful misiunii militare germane în România, a remis astăzi în numele Fuehrerului şi comandant suprem al armatei germane, Adolf Hitler, d-lor general de corp de armată adjutant Iacobici Iosif, şeful Marelui Cartier General şi fost comandant al armatei a IV-a şi general Tătăranu Nicolae, subşeful Marelui Cartier General şi fost şef de stat major al armatei IV-a, ordinul Crucea de Fier cl. I-a.

INCIDENT RUSO-JAPONEZ,
LA FRONTIERA MANCIURIEI

Roma, 27 (Rador). — Agenţia „STEFANI" semnalează ştirea dată de agenţia oficioasă sovietică, după care un incident s'ar fi produs între soldaţii ruşi şi japonezi, la frontiera Manciuriei.

S'ar fi înregistrat răniţi de ambele părţi.

Prăbuşirea militară
şi industrială a sovietelor îngrijorează mult pe britanici

Stockholm, 27 (Rador). — *Corespondenţii din Londra ai presei suedeze semnalează îngrijorarea crescândă a oamenilor politici britanici, faţă de prăbuşirea militară şi industrială a Sovietelor.*

Populaţia engleză îşi exprimă nemulţumirea faţă de modul cum este condus războiul de către guvernul englez.

Pierderea Charkowului şi imminenta ocupare a Rostovului sporesc îngrijorarea opiniei publice din Anglia.

Slujbă religioasă, în aer liber, la Odesa.